



Glaucoom

In deze folder vindt u informatie over glaucoom. U leest wat glaucoom is, de verschijnselen en de behandeling ervan. Leest u de folder goed door en bewaar het zodat u het later nog eens terug kan lezen.

Wat is glaucoom?

Glaucoom is een oogziekte waarbij de zenuwvezels van de oogzenuw geleidelijk aan verloren gaan. Deze oogzenuwvezels leiden het beeld dat het oog vormt naar de hersenen, waar men zich bewust wordt van wat het oog ziet.

Door het verloren gaan van de oogzenuwvezels ontstaan blinde vlekken (gezichtsvelddefecten) in het beeld. Als er verlies van oogzenuwvezels optreedt, kan de oogarts dat zien omdat de oogzenuw er geleidelijk anders gaat uitzien (de oogzenuw wordt uitgehold: 'geëxcaveerd'). Als de ziekte niet of onvoldoende wordt behandeld zullen de gezichtsvelddefecten groter worden en kan in een laat stadium ook het scherpzien worden aangetast.

Oogdruk

De bolvorm van het oog wordt onder andere in stand gehouden doordat binnen in het oog vocht wordt geproduceerd, dat kamerwater wordt genoemd. Dit oogvocht heeft niets te maken met traanvocht. De hoogte van de

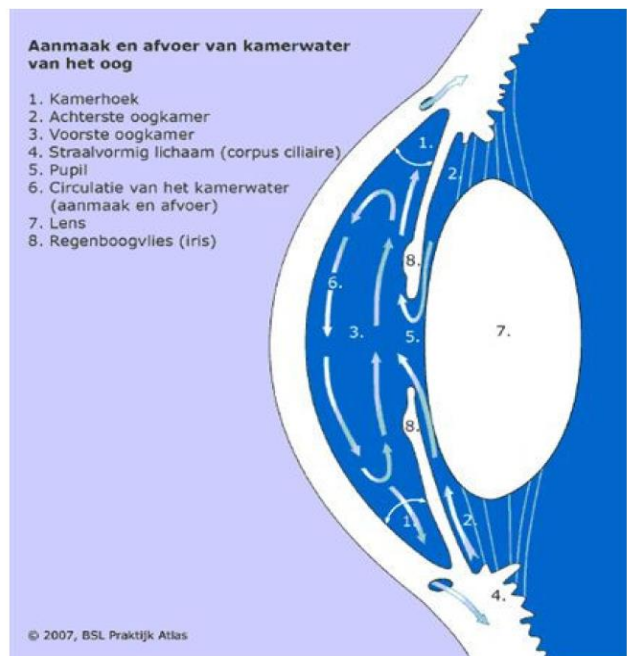

Figuur 1: Aanmaak en afvoer van kamerwater. Het kamerwater wordt in het straalvormig lichaam (corpus ciliare, 4) aangemaakt, circuleert in de achterste en daarna via de pupil in de voorste oogkamer en wordt in de kamerhoek (1) afgevoerd.

oogdruk is afhankelijk van het evenwicht tussen aanmaak en afvoer van het kamerwater (Zie Figuur 1).

Te hoge oogdruk kan ontstaan wanneer de afvoer van kamerwater wordt belemmerd.

Oorzaak

Het mechanisme dat bij glaucoom leidt tot de aantasting van de oogzenuw, is nog steeds niet tot in alle details bekend. Wel zijn er veel factoren bekend die de kans op ontstaan van glaucoom aanzienlijk verhogen (risicofactoren):

- Verhoogde oogdruk. Dit is veruit de belangrijkste risicofactor. Een statistisch normale oogdruk ligt tussen de 11 en 21mmHg. Hoe hoger de oogdruk, hoe groter de kans op glaucoom. Echter, het grootste deel van de mensen met een oogdruk boven de 21 mmHg zal geen glaucoom krijgen.
- Glaucoom in de familie. Als glaucoom voorkomt bij iemands naaste (1e en 2e graads-) familieleden, is de kans op glaucoom bijna 10 keer hoger dan voor iemand zonder glaucoom in de familie.
- Hoge leeftijd. Op hoge leeftijd komt glaucoom veel vaker voor (4% van de mensen ouder dan 80 jaar heeft glaucoom).
- Sterke bij- of verziendheid.
- Negroïde mensen hebben vaker glaucoom.
- Afwijkingen van de bloedvaten bij of in het oog.

Soorten glaucoom

Glaucoom komt veel voor; 1.5% van de Nederlanders ouder dan 40 jaar heeft glaucoom. Glaucoom wordt ingedeeld in primair en secundair glaucoom. Primair glaucoom wil zeggen dat het glaucoom een op zichzelf staande ziekte is. Secundair glaucoom ontstaat als verschijnsel bij een andere (oog) ziekte of als gevolg van het gebruik van bepaalde medicijnen of oogdruppels.

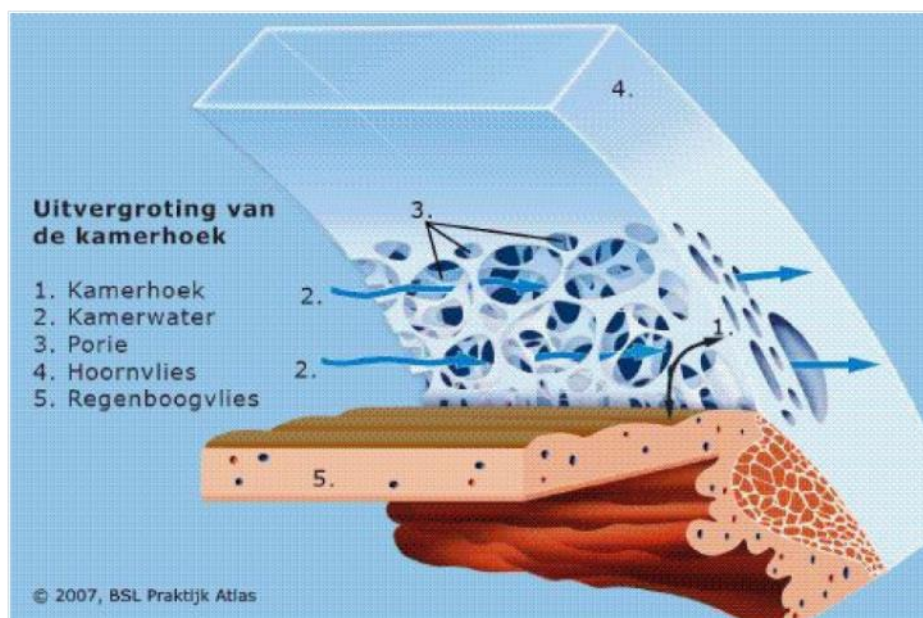

Figuur 2: De kammerhoek. Bij het afgesloten kammerhoek glaucoom is er zeer weinig tot geen ruimte meer over tussen hoornvlies (4) en regenboogvlies (5), waardoor het kamerwater de poriën (3) niet kan bereiken.

Het primair glaucoom wordt weer onderverdeeld in:

- open kamerhoekglaucoom
- afgesloten kamerhoek glaucoom
- congenitaal (aangeboren) glaucoom

Van de primaire glaucomen komt het open kamerhoekglaucoom het meeste voor. We kennen hierbij het hoge druk glaucoom en het normale druk glaucoom. Bij het hoge druk glaucoom raakt het afvoersysteem van het oog verstopt. Hierdoor stijgt de oogdruk en raakt uiteindelijk de oogzenuw beschadigd waardoor gezichtsvelddefecten optreden. Bij het normale druk glaucoom spelen andere risico factoren, zoals de doorbloeding van de vaten, waarschijnlijk een grotere rol dan de oogdruk, die niet verhoogd is. Ook deze vorm leidt tot beschadiging van de oogzenuw en gezichtsveldverlies.

Bij afgesloten kamerhoek glaucoom is de bouw van het oog zodanig dat door de iris (het regenboogvlies) het afvoersysteem van het oog geblokkeerd kan worden, waardoor het oogvocht niet weg kan en de oogdruk stijgt. (Zie figuur 2) Deze vorm van glaucoom kan acuut of chronisch zijn.

De acute vorm gaat meestal gepaard met wazig zien, een rood oog, hoofdpijn, misselijkheid en braken. Deze symptomen worden veroorzaakt doordat de oogdruk zeer hoog is en een snelle behandeling is vereist om schade aan de oogzenuw te voorkomen. De chronische vorm komt meer voor en is in een vroeg stadium goed te behandelen. Mensen die verziend zijn, met een sterke plus bril, hebben een grotere kans op deze vorm van glaucoom

Onderzoek naar glaucoom

Het zou ideaal zijn als iedereen ouder dan 40 jaar op glaucoom zou kunnen worden onderzocht. Als bij het onderzoek echter alleen de oogdruk wordt gemeten, worden lang niet alle glaucoompatiënten ontdekt. Zoals uit de lijst van risicofactoren al blijkt, spelen er bij glaucoom veel meer factoren dan de oogdruk een rol. Daarom moet er naast het meten van de oogdruk ook naar de oogzenuw gekeken worden en zo nodig een gezichtsveldonderzoek worden verricht. Als er na dit onderzoek een verdenking is op glaucoom, bepaalt de oogarts samen met de patiënt of en hoe de patiënt behandeld wordt. Een glaucoompatiënt dient levenslang gecontroleerd te worden.

Behandeling van glaucoom

Op dit moment is de enige bewezen therapie voor glaucoom het verlagen van de oogdruk. Wanneer de oogdruk voldoende verlaagd wordt, kan een verdere toename van gezichtsvelddefecten meestal worden voorkomen. Maar al aanwezige gezichtsvelddefecten kan men niet meer ongedaan maken. Daarom is het belangrijk dat glaucoom in een zo vroeg mogelijk stadium wordt ontdekt.

Toch worden niet alle mensen met een verhoogde oogdruk behandeld. Er zijn namelijk mensen met een (matig) verhoogde oogdruk die hierdoor geen schade aan de oogzenuw oplopen. Deze mensen hebben geen glaucoom maar *oculaire hypertensie*. Een behandeling is dan overbodig, een goede controle is echter wel nodig. Afhankelijk van de aanwezigheid van andere risicofactoren voor glaucoom, zal de oogarts met u bespreken hoe vaak controle van de oogdruk nodig is.

Aan de andere kant zijn er ook mensen met een normale oogdruk (< 22 mmHg) die wèl schade aan de oogzenuw hebben. Deze mensen hebben dus glaucoom en dienen behandeld te worden (normale druk glaucoom). Als men gaat behandelen wordt meestal eerst gekozen

voor behandeling met oogdruppels. Er zijn veel verschillende soorten oogdruppels, die de oogdruk verlagen. De oogarts zal de soort oogdruppels zo kiezen dat een maximaal effect wordt bereikt met minimale bijwerkingen. Het is belangrijk dat de patiënt van het oogdruppelen (1 of meerdere malen per dag) een vaste gewoonte maakt zodat geen druppels worden vergeten. De techniek van het oogdruppelen kan in het begin problemen geven. De patiënt moet net zolang doordruppelen totdat hij een druppel het oog in voelt gaan. Blijft het oogdruppelen moeilijk dan kan de patiënt hiervoor eventueel een hulpmiddel gebruiken, wat te verkrijgen is bij de apotheek.

Indien oogdruppels niet voldoende oogdrukverlaging opleveren, kan bij sommige patiënten een laserbehandeling (lasertrabeculoplastiek) uitgevoerd worden. Hierbij wordt het afvoersysteem van het oogvocht met behulp van laserlicht wijder gemaakt.

Tenslotte kan ook een oogdrukverlagende operatie verricht worden. Men spreekt dan van een filtrerende operatie of trabeculectomie. Bij deze operatie wordt een gaatje in de wand van het oog gemaakt. Het inwendige oogvocht heeft daarna een extra afvoermogelijkheid gekregen.

Wanneer tenslotte oogdruppels, tabletten, eventueel een laserbehandeling en een operatie er onvoldoende in slagen om de oogdruk zodanig te verlagen dat de gezichtsvelddefecten stabiel blijven, kan ook nog gekozen worden voor een glaucoomimplant. Hierbij wordt eveneens operatief een extra afvoermogelijkheid gemaakt, waarbij tevens in enige mate de grootte van de afvoer tevoren kan worden bepaald.

Meer informatie

Deze folder geeft in het kort weer wat glaucoom is, wat de gevolgen kunnen zijn van te hoge oogdruk en wat eraan gedaan kan worden. Voor meer algemene informatie kunt u contact opnemen met de Glaucoomvereniging

Website: www.glaucoomvereniging.nl (tel. (030) 294 54 44

Niet alle informatie in deze folder is noodzakelijk op u van toepassing. Heeft u na het lezen van deze folder nog vragen, stel deze dan aan uw eigen oogarts.

Vragen en telefoonnummers

Het is belangrijk dat u juiste en duidelijke informatie krijgt. Heeft u na het gesprek met uw arts en het lezen van deze folder nog vragen? Stel deze dan gerust. Schrijf uw vragen van tevoren op zodat u niets vergeet.

- Poli oogheelkunde, tussen 8.00 – 12.00 uur en 13.00 – 16.00 uur (023) 224 0120
- Bij spoed, buiten kantooruren en in het weekend belt u met
 - Spoedeisende hulp Hoofddorp (023) 224 6880
 - Spoedeisende hulp Haarlem Zuid (023) 224 4880

Voor meer informatie kijkt u op: www.oogartsen.nl

Waar zijn we te vinden?

Haarlem Zuid
Boerhaavelaan 22
2035 RC Haarlem

(023) 224 0000

Haarlem Noord
Vondelweg 999
2026 BW Haarlem

www.spaarnegasthuis.nl

Hoofddorp
Spaarnepoort 1
2134 TM Hoofddorp

info@spaarnegasthuis.nl